

Caderno de Encargos

Anexo à carta de convite

Carta de convite N° EMSA /OP/29/2015 para o “Fornecimento de serviços de electricidade para as instalações da EMSA na Praça Europa 4 em Lisboa (Provision of electricity for EMSA premises)”

1. Introdução

A EMSA é uma das agências descentralizadas da UE, criada pelo Regulamento 1406/2002 (EC), com o objectivo de garantir um elevado, uniforme e efectivo nível de segurança marítima na Comunidade Europeia. Através das suas actividades procura reduzir o risco de acidentes marítimos, poluição marinha por embarcações e a perda de vidas humanas no mar.

2. Objetivo, contexto e descrição do contrato

O objectivo deste concurso é seleccionar um contratante para o fornecimento de serviços de electricidade para os contadores situados nas instalações da EMSA na Praça Europa 4 em Lisboa.

A EMSA possui um contador de média tensão (MT) no edifício principal e um contador de baixa tensão (BTE) no Centro de Conferências. Como complemento aos dados apresentados, anexa-se as facturas referentes a cada contador para o ano de 2014 (Anexo 2), salvaguardando a normal variação anual de consumos.

2.1 Tarifas e preços

As tarifas e preços para a energia eléctrica e outros serviços regulados, são aprovados e publicados pela ERSE, em Dezembro de cada ano, para vigorarem durante o ano seguinte.

2.2 Parâmetros fixos de acesso às redes:

Para ambos os contadores os seguintes parâmetros são considerados fixos:

- Potência Horas de ponta
- Potência Contratada
- Energia activa: Horas de ponta
- Energia activa: Horas cheias
- Energia activa: Horas de vazio normal
- Energia activa: Horas de super vazio
- Energia reactiva Fornecida
- Energia reactiva Recebida

ERSE – Tarifa de acesso às redes em MT 2014 (para edifício principal)

TARIFA DE ACESSO ÀS REDES EM MT		PREÇOS	
Potência		(EUR/kW.mês)	(EUR/kW.dia)*
	Horas de ponta	8.858	0.2945
	Controlada	1.058	0.0348
Energia activa		(EUR/kWh)	
Períodos I, IV	Horas de ponta	0,0333	
	Horas cheias	0,0290	
	Horas de vazio normal	0,0160	
	Horas de super vazio	0,0153	
Períodos II, III	Horas de ponta	0,0355	
	Horas cheias	0,0291	
	Horas de vazio normal	0,0162	
	Horas de super vazio	0,0156	
Energia reactiva		(EUR/kvarh)	
	Fornecida	0,0246	
	Recebida	0,0185	

* RRC art. 220.º, n.º 3

ERSE – Tarifa de acesso às redes em BTE 2014 (no Centro de Conferências)

TARIFA DE ACESSO ÀS REDES EM BTE		PREÇOS	
Potência		(EUR/kW.mês)	(EUR/kW.dia)*
	Horas de ponta	19.874	0.6634
	Controlada	1.118	0.0368
Energia activa		(EUR/kWh)	
	Horas de ponta	0,0489	
	Horas cheias	0,0424	
	Horas de vazio	0,0000	
	Horas de vazio normal	0,0221	
	Horas de super vazio	0,0199	
Energia reactiva		(EUR/kvarh)	
	Fornecida	0,0293	
	Recebida	0,0223	

* RRC art. 220.º, n.º 3

http://www.erse.pt/pt/electricidade/tarifaseprecos/2014/Documents/PrecosAcesso_2014.pdf

2.3 Parâmetros variáveis de operadores:

- Energia Activa: Horas de Ponta (EnAcP)
- Energia Activa: Horas Cheias (EnAcC)
- Energia Activa: Horas de Vazio (EnAcV)
- Energia Activa: Horas de Vazio Normal (EnAcVN)
- Energia Activa: Horas de Super Vazio (EnAcSV)

2.4 Períodos horários

Os períodos horários de entrega de energia eléctrica à EMSA devem ser em ciclo semanal. No ciclo semanal os períodos horários diferem entre dias úteis e fim-de-semana como segue:

Ciclo semanal para todos os fornecimentos em Portugal Continental			
Período de hora legal de Inverno		Período de hora legal de Verão	
De segunda-feira a sexta-feira		De segunda-feira a sexta-feira	
Ponta:	09.30/12.00 h 18.30/21.00 h	Ponta:	09.15/12.15 h
Cheias:	07.00/09.30 h 12.00/18.30 h 21.00/24.00 h	Cheias:	07.00/09.15 h 12.15/24.00 h
Vazio normal:	00.00/02.00 h 06.00/07.00 h	Vazio normal:	00.00/02.00 h 06.00/07.00 h
Super vazio:	02.00/06.00 h	Super vazio:	02.00/06.00 h
Sábado		Sábado	
Cheias:	09.30/13.00 h 18.30/22.00 h	Cheias:	09.00/14.00 h 20.00/22.00 h
Vazio normal:	00.00/02.00 h 06.00/09.30 h 13.00/18.30 h 22.00/24.00 h	Vazio normal:	00.00/02.00 h 06.00/09.00 h 14.00/20.00 h 22.00/24.00 h
Super vazio:	02.00/06.00 h	Super vazio:	02.00/06.00 h
Domingo		Domingo	
Vazio normal:	00.00/02.00 h 06.00/24.00 h	Vazio normal:	00.00/02.00 h 06.00/24.00 h
Super vazio:	02.00/06.00 h	Super vazio:	02.00/06.00 h

<http://www.erse.pt/pt/electricidade/tarifaseprecos/periodoshorarios/Paginas/CicloSemanaITodosFornecPtCon t.aspx>

2.5 Contador de média tensão (MT)

Contador de média tensão (MT) do edifício principal da EMSA. O consumo anual deste contador é indicado nas tabelas abaixo:

Mapa de consumo de Energia Eléctrica do Edifício da EMSA durante o ano de 2014 (kWh)

(01/01/-31/12/2014)

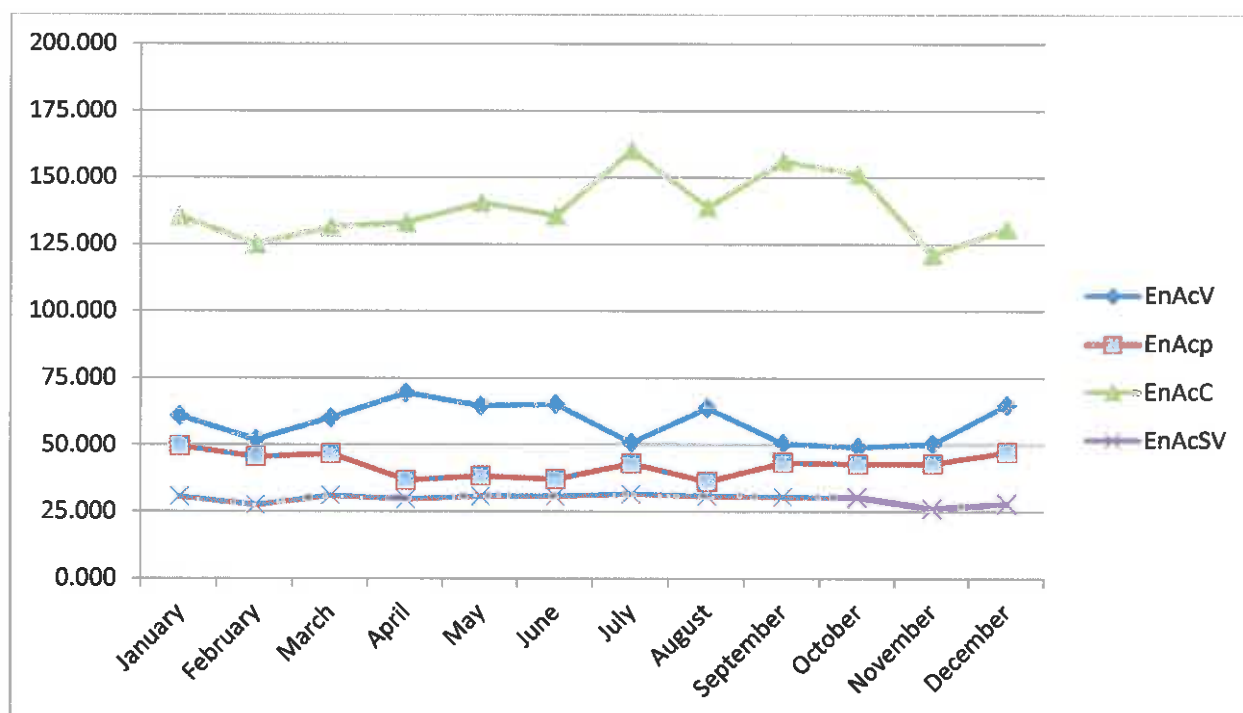

			Períodos I e IV	Períodos II e III
EnAcV	702.128	KWh	337.712	364.416
EnAcP	513.774	KWh	276.826	236.948
EnAcC	1660.632	KWh	795.568	865.064
EnAcSV	360.248	KWh	174.768	185.480

O algoritmo de avaliação do preço deste contador será (só para parâmetros variáveis):

Custo de avaliação do consumo de energia anual Edifício da EMSA = Preço Consumo em períodos (I + IV) + Preço Consumo em períodos (II + III)

2.5.1 Períodos (I + IV)

Preço Consumo em períodos (I + IV) = 174.768 kWh x EnAcSV (€/kWh) + 337.712 kWh x EnAcVN (€/kWh) + 276.826 kWh x EnAcP (€/kWh) 795.568 kWh x EnAcC (€/kWh)

2.5.2 Períodos (II + III)

Preço Consumo em períodos (II + III) = 185.480 kWh x EnAcSV (€/kWh) + 364.416 kWh x EnAcVN (€/kWh) + 236.948 kWh x EnAcP (€/kWh) + 865.064 kWh x EnAcC (€/kWh)

2.6 Contador de baixa tensão especial (BTE)

Contador de baixa tensão especial no Centro de Conferências da EMSA. O consumo anual do contador é indicado nas tabelas abaixo:

Mapa de consumo no Centro de Conferências da EMSA durante o ano de 2014 (kWh)

(01/01/-31/12/2014)

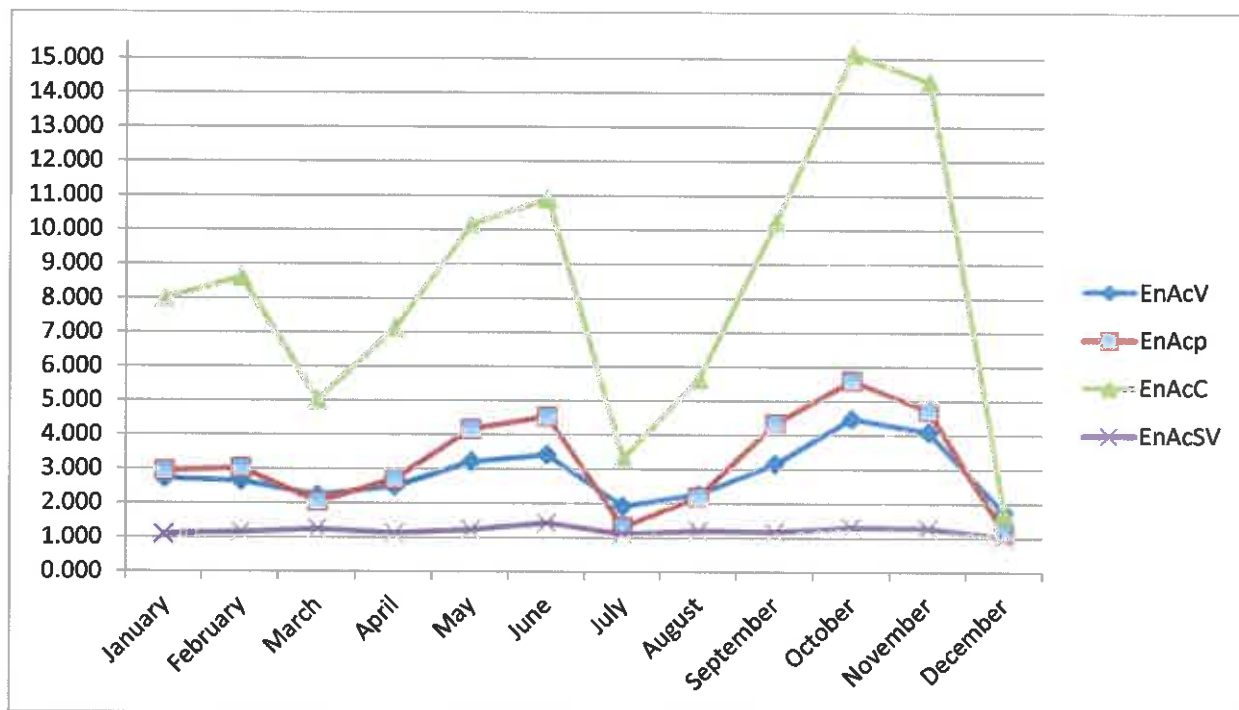

EnAcV	34.334	KWh
EnAcP	38.702	KWh
EnAcC	101.888	KWh
EnAcSV	14.234	KWh

O algoritmo de avaliação do preço deste contador será (só para parâmetros variáveis)

Custo de avaliação do consumo de energia anual Centro de Conferências = (14.234 kWh x EnAcSV (€/kWh) + 34.334 kWh x EnAcVN (€/kWh) + 38.702 kWh x EnAcP (€/kWh) + 101.888 kWh x EnAcC (€/kWh))

3. Entidade responsável pela gestão do contrato na EMSA

A unidade responsável pela gestão do contrato na EMSA será a Unidade A.2 – “Legal, Financial & Facilities Support”.

4. Planeamento do projecto

N/A

5. Calendarização

A data estimada para assinatura do contrato será Dezembro de 2015.

6. Volume estimado do contrato

O volume do contrato é estimado em 1.000.000 euros durante os quatro anos do contrato, excluindo IVA. Para o primeiro ano (2016) o volume máximo estimado é de 225.000 euros.

7. Modalidades de pagamento

Os fornecimentos de electricidade serão facturados mensalmente. O pagamento será efectuado a 30 dias, por transferência bancária, após recepção e aprovação da factura pela EMSA.

8. Termos do contrato

A EMSA solicita que os concorrentes proponham o seu modelo de contrato como parte da oferta.

A EMSA pode, até à assinatura do contrato, renunciar o concurso ou cancelar o processo de adjudicação, sem os concorrentes terem direito a qualquer reclamação ou compensação

9. Garantias financeiras

N/A

10. Sub-contratação

Se o proponente pretender subcontratar parte do trabalho ou realizar o trabalho em cooperação com outros parceiros, deverá indicar na oferta que partes do trabalho serão subcontratadas, bem como o nome e as qualificações do subcontratado ou parceiro. (NB: a responsabilidade global do trabalho permanece com o proponente).

O proponente deve fornecer as provas requeridas para os critérios de selecção e exclusão em seu próprio nome e, quando aplicável, em nome das suas subcontratadas. As provas para os critérios de selecção em nome dos subcontratantes devem ser fornecidas quando o proponente se apoia nas capacidades dos subcontratantes para cumprir os critérios de selecção¹. Os critérios de exclusão serão avaliados em relação a cada operador económico individualmente. No que respeita aos critérios de selecção, os elementos fornecidos serão verificados para garantir que o proponente e os seus subcontratantes como um todo cumprem os critérios.

11. Requisitos relativos ao concurso

As propostas podem ser apresentadas em qualquer uma das línguas oficiais da UE. A língua de trabalho da Agência é o Inglês.

O proponente deverá preencher a lista de verificação do Proponente.

Se o proponente pretender, quer subcontratar parte do trabalho ou realizar o trabalho em cooperação com outros parceiros (ofertas conjuntas) deve indicar essa pretensão na sua oferta através do preenchimento do formulário - Informações sobre ofertas conjuntas e subcontratação.

A proposta deve ser apresentada como segue e deve incluir:

Carta de apresentação assinada indicando o nome e o cargo da pessoa autorizada a assinar o contrato e a conta bancária em que os pagamentos deverão ser feitos.

Ficha de Identificação Financeira preenchida, assinada e carimbada; disponível na Procurement Section (Financial Form) no sítio da EMSA, no seguinte endereço: www.emsa.europa.eu

Ficha de Identificação da Entidade Legal preenchida, assinada e carimbada e acompanhada de toda a documentação solicitada, disponível em Procurement Section (*Secção de Compras*) (Legal Entity Form) no sítio da EMSA, no seguinte endereço: www.emsa.europa.eu

Os proponentes estão isentos da apresentação da Ficha de Identificação da Entidade Legal e da Ficha de Identificação Financeira solicitadas, se estas já tiverem sido preenchidas e enviadas à EMSA ou a qualquer outra instituição da UE anteriormente. Neste caso, o proponente deverá simplesmente indicar na carta de apresentação o número da conta bancária que deverá ser usado em qualquer pagamento no caso de adjudicação.

Parte A: todas as informações e documentos necessários pela entidade adjudicante para a avaliação das propostas com base nos pontos **13, 14.2-14.3** destas especificações (parte dos critérios de exclusão);

Parte B: todas as informações e documentos necessários pela entidade adjudicante para a avaliação das propostas com base na capacidade Económica e Financeira (parte dos critérios de selecção) estabelecido no ponto 14.4 do presente caderno de encargos;

¹ O apoio nas capacidades de um subcontratante significa que o subcontratante irá executar as obras ou serviços para os quais são necessárias essas capacidades.

Parte C: todas as informações e documentos necessários pela entidade adjudicante para a avaliação das propostas com base na capacidade técnica e profissional (parte dos critérios de selecção) estabelecido no ponto 14.5 do presente caderno de encargos;

Parte D: todas as informações e documentos necessários pela entidade adjudicante para a avaliação das propostas com base nos **Critérios de Adjudicação** previstos no ponto 15 destas especificações;

Parte E: estabelecendo **preços** de acordo com o **ponto 12** destas especificações.

12. Preços

- Os preços para "o fornecimento de electricidade" para as instalações da EMSA devem incluir todos os elementos das tarifas de electricidade fixas e variáveis (lista completa de preços). Por favor, preencha os quadros do anexo 1.
- Os preços devem ser expressos em Euros.
- Os preços válidos para o período de duração do contrato não podem ser alterados sem um acordo prévio por escrito de ambas as partes. Assim, se o contratante estiver em condições de propor uma alteração de qualquer preço (fixo ou variável), a EMSA deve ser informada com antecedência e deve ser solicitada a aceitar a revisão de preços.
- Nos termos dos artigos 3 e 4 do Protocolo relativo aos Privilégios e Imunidades da União Europeia, a EMSA está isenta de todos os impostos, taxas e outros encargos, incluindo o IVA, aplicável em conformidade com o Regulamento 1406/2002 / CE. Estas taxas, impostos e outros encargos, não podem, portanto, entrar no cálculo incluído na proposta. O montante do IVA deve ser indicado separadamente.

13. Proposta Conjunta

Os agrupamentos, independentemente da sua forma jurídica, podem apresentar propostas. Os proponentes podem, após a formação de um agrupamento, apresentar uma proposta conjunta desde que esta esteja em conformidade com as regras do concurso. Tais agrupamentos (ou consórcios) devem especificar a empresa ou a pessoa responsável pelo projecto e devem igualmente apresentar uma cópia do documento autorizando esta empresa ou pessoa a apresentar uma proposta.

Cada membro do consórcio deve apresentar as provas exigidas para os critérios de selecção e exclusão. Os critérios de exclusão serão avaliados em relação a cada operador económico individualmente. No que respeita aos critérios de selecção os documentos comprovativos fornecidos por cada membro do consórcio serão verificados para garantir que o consórcio como um todo cumpre os critérios.

Se adjudicado, o contrato será assinado pela pessoa autorizada por todos os membros do consórcio. As propostas apresentadas por consórcios de empresas ou grupos de prestadores de serviços, de empreiteiros ou de fornecedores deverão especificar a função, qualificações e experiência de cada membro ou grupo.

14. Informações relativas à situação pessoal do prestador de serviços e informações e formalidades necessárias para avaliar a capacidade económica, financeira e técnica mínima exigida

14.1 Posição legal – documentos comprovativos exigidos

Ao apresentar a sua proposta, os proponentes devem preencher e anexar a Ficha de Identificação da Entidade Legal e toda a documentação solicitada, disponível na Procurement Section (Legal Entity Form) no sítio da EMSA, no seguinte endereço: www.emsa.europa.eu

14.2 Motivos de exclusão - Critérios de exclusão

Para ser elegível para participar neste processo de adjudicação, os proponentes não se devem encontrar em qualquer uma seguintes situações de exclusão:

- a) Se se encontrarem em situação de falência ou serem objecto de um processo de falência, de liquidação, de cessação de actividade, ou estarem sujeitos a qualquer outro meio preventivo de liquidação de património ou em qualquer outra situação análoga resultante de um processo da mesma natureza nos termos da legislação e regulamentação nacionais;
- b) Terem sido condenados por sentença transitada em julgado por qualquer delito que afecte a sua honorabilidade profissional;
- c) Terem cometido uma falta grave em matéria profissional, comprovada por qualquer meio que a EMSA possa justificar;
- d) Não terem cumprido com as suas obrigações relativamente ao pagamento das contribuições para a segurança social ou as suas obrigações relativamente ao pagamento de impostos de acordo com as disposições legais do país em que se encontrem estabelecidos, do país da entidade adjudicante ou ainda do país em que deva ser executado o contrato;
- e) Terem sido condenados por sentença transitada em julgado por fraude, corrupção, participação numa organização criminosa ou qualquer outra actividade ilegal que prejudique os interesses financeiros das Comunidades;
- f) Tenham sido objecto de uma sanção administrativa por ter prestado falsas declarações ao fornecer as informações exigidas pela entidade adjudicante como condição de participação no concurso, ou não ter fornecido uma informação, ou serem declarados em falta grave da violação da sua obrigação do contrato coberto pelo orçamento.

14.3 Elementos comprovativos a apresentar pelos proponentes

Para este efeito, a Declaração de Honra disponível na Procurement Section no sítio da EMSA (www.emsa.europa.eu) deve ser preenchida e assinada.

Por favor, note que o proponente a quem o contrato será adjudicado deverá fornecer meios de prova suplementares de elegibilidade.

Para as situações descritas em (a), (b) e (e), a apresentação de uma certidão recente de registo judicial é necessária ou, na sua falta, um documento recente e equivalente emitido por uma autoridade judicial ou administrativa do país de origem ou de proveniência, mostrando que esses requisitos estão preenchidos. Se o proponente for uma pessoa colectiva e a legislação nacional do país onde o proponente se encontra estabelecido não permitir a emissão destes documentos para as pessoas colectivas, devem ser fornecidos os

documentos para as pessoas singulares, tais como dos dirigentes da empresa ou qualquer outra pessoa com poderes de representação, decisão ou controlo em relação ao proponente.

Para a situação descrita no ponto (d) acima, são necessários certificados ou cartas recentes emitidas pelas autoridades competentes do Estado em causa. Estes documentos devem fornecer provas abrangendo todos os impostos e contribuições para a segurança social para o qual o concorrente é responsável, incluindo, por exemplo, IVA, imposto sobre o rendimento (apenas pessoas singulares), imposto sobre as sociedades (apenas pessoas colectivas) e contribuições para a segurança social.

Para qualquer uma das situações (a), (b), (d) ou (e), quando qualquer um dos documentos descritos nos dois parágrafos acima não seja emitido no país em causa, pode ser substituído por uma declaração sob juramento ou, na sua falta, uma declaração solene feita pelo interessado perante uma autoridade judicial ou administrativa, um notário ou um organismo profissional qualificado do país de origem ou proveniência.

Se o proponente for uma pessoa colectiva, informações sobre as pessoas singulares com poderes de representação, decisão ou de controlo sobre a pessoa jurídica devem ser fornecidas apenas a pedido da entidade adjudicante.

Quando o proponente a ser adjudicado o contrato já apresentou à EMSA provas relevantes, estas permanecem válidas por 1 ano a partir da data da sua apresentação. Nesse caso, deve mencionar a referência do projeto (s) em causa, o adjudicatário é obrigado a apresentar uma declaração a confirmar que a sua situação não mudou.

14.4 Capacidade económica e financeira – Critérios de Selecção

Requisitos:

- O proponente deve estar em situação financeira estável, e com capacidade económica e financeira para executar o contrato.

Evidências:

- Extractos financeiros relativos aos últimos três anos em que as contas tenham sido fechadas.
- Demonstração do volume de negócios global e do volume de negócios relativo aos serviços relevantes realizados nos últimos três anos de exercícios financeiros.
- Os proponentes estão isentos de apresentar as provas documentais, se estas já foram concluídas e enviadas à EMSA para fins de outro concurso, e se ainda estiverem em conformidade com os requisitos. Neste caso, o proponente deve indicar simplesmente na carta de apresentação o processo de adjudicação onde foi submetida a prova.
- Se, por alguma razão excepcional que a EMSA considere justificada, o proponente não possa fornecer um ou outro dos documentos acima, este poderá provar a sua capacidade económica e financeira através de qualquer outro documento que a EMSA considere apropriado. De qualquer modo, a EMSA deve pelo menos ser notificada desta razão excepcional e da sua justificação na proposta. A EMSA reserva-se o direito de solicitar qualquer outro documento que lhe permita verificar a capacidade económica e financeira do proponente.

14.5 Capacidade técnica e profissional – Critérios de Selecção

Requisitos:

A capacidade de fornecer energia eléctrica às instalações da EMSA.

Evidência:

Documento comprovativo da certificação da ERSE (A Entidade Reguladora dos Serviços Energéticos)

15. Critérios de Adjudicação

Apenas as propostas que cumpram os requisitos dos critérios de exclusão e de selecção serão avaliadas em termos de critérios de adjudicação.

O contrato será adjudicado ao proponente que tenha uma proposta com o preço mais baixo.

Preço - Os contratos serão concedidos à proposta que receber o preço global mais baixo

- O valor global de cada proposta será calculado da seguinte forma:

Preço A : 80%
Preço B : 20%
Valor Global = 0.8 *Preço A +0.2 *Preço B

Preço A = Custo de avaliação do consumo de energia anual Edifício da EMSA.

Cada proposta por tipo de **contador MT** será calculada com o algoritmo indicado em **2.5**

Preço B = Custo de avaliação do consumo de energia anual Centro de Conferências.

Cada proposta por tipo de **contador BTE** será calculada com o algoritmo indicado em **2.6**

16. Os contratos não serão adjudicados aos proponentes que durante o concurso:

- a) estejam sujeitos a conflito de interesses;
- b) sejam culpados de falsas declarações ao fornecerem as informações exigidas pela entidade adjudicante como condição de participação no concurso, ou não tenham fornecido essas informações.

17. Declarações Falsas

Sem prejuízo da aplicação das sanções previstas no contrato, os proponentes e contratantes que tenham sido culpados de falsas declarações relativas a situações referidas nos pontos 14 e 15 acima, ou que tenham sido declarados culpados de falta grave de execução, em razão do não respeito das suas obrigações contratuais num anterior concurso público ou de subvenção, devem ser objecto de sanções administrativas e financeiras previstas no artigo 145 do Regulamento Delegado de 2012/10/29 sobre as regras de execução do Regulamento (UE) n.º 966/2012 do Parlamento Europeu e do Conselho relativo às disposições financeiras aplicáveis ao orçamento geral da União.

18. Direitos de Propriedade Intelectual (IPR)

Por favor consulte o contrato para as cláusulas relativas ao IPR.

Se os resultados não estiverem totalmente criados com a finalidade do contrato, tal deverá ser claramente indicado pelo proponente na sua proposta. As informações devem ser fornecidas sobre o âmbito dos direitos pré-existentes, a sua origem e quando e como os direitos a esses direitos tenham sido ou venham a ser adquiridos.

No concurso todas as citações ou informações provenientes de outras fontes e para as quais terceiros possam vir a fazer valer direitos, têm de ser claramente marcadas (fonte da publicação, incluindo data e local, autor, número, título completo etc.) de forma a permitir uma fácil identificação.

Anexo 1 - ORÇAMENTO Parte a) Média Tensão (MT)

(NB! Por favor, forneça valores em todas as categorias abaixo. Se a sua empresa não fornece determinado serviço/s ou seja, não podem oferecer preços desses serviços, isso deverá também ser claramente indicado. Em caso de não cumprimento das exigências acima, a sua oferta pode não estar conforme o caderno de encargos e, assim, ser rejeitada na fase de avaliação)

TARIFA DE VENDA A CLIENTES FINAIS EM MÉDIA TENSÃO - MT			PREÇOS	
Termo tarifário fixo			(EUR/mês)	(EUR/dia)*
Potência			(EUR/kW.mês)	(EUR/kW.dia)*
Tarifa de médias utilizações	Horas de ponta			
	Contratada			
Energia activa			(EUR/kWh)	
Tarifa de médias	Períodos I, IV	Horas de ponta		
		Horas cheias		
		Horas de vazio normal		
		Horas de super vazio		
	Períodos II, III	Horas de ponta		
		Horas cheias		
		Horas de vazio normal		
		Horas de super vazio		
		Horas de super vazio		
	Energia reactiva			(EUR/kvarh)
Fornecida				
Recebida				

ORÇAMENTO Parte b) Baixa Tensão Especial (BTE)

TARIFA DE VENDA A CLIENTES FINAIS EM BAIXA TENSÃO ESPECIAL - BTE		PREÇOS	
Termo tarifário fixo		(EUR/mês)	(EUR/dia)*
Potência		(EUR/kW.mês)	(EUR/kW.dia)*
Tarifa de médias utilizações	Horas de ponta		
	Contratada		
Energia activa		(EUR/kWh)	
Tarifa de medias utilizações	Horas de ponta		
	Horas cheias		
	Horas de vazio		
	Horas vazio normal		
	Horas super vazio		
Energia reactiva		(EUR/kvarh)	
	Fornecida		
	Recebida		

Anexo 2

AS FACTURAS REFERENTES A CADA CONTADOR PARA O ANO DE 2014

EMSA Invoice Registration	Date	ABAC terminology
A.2.3 Mail Handler Reception Date		(EC Reception Date)
A.2 Reception Date	11 NOV 2014	(DG Reception Date)
A.2 ABAC Registration Date	12 NOV 2014	(Registration Date)

FATURA
Original

Fatura: 0 de 2014-10-31
(2014-09-01 a 2014-09-30)

Data Limite de Pagamento: 2014-12-01

Valor a Pagar: 20.491,85 (euros)

EMSA - AGÊNCIA EUROPEIA DE SEGURANÇA MARÍTIMA
CAIS SODRÉ
UNIT A.2 - LEGAL AND FINANCIAL AFFAIRS
LISBOA
1200 450 LISBOA

EMSA INVOICE NR:	15347
REGISTRATION:	A.O.2
BY:	MWO

ENDEREÇO DO FORNECIMENTO:
AVENIDA RIBEIRA DAS NAUS - LISBOA
1100 454 LISBOA
CPE:

TITULAR: EMSA - AGÊNCIA EUROPEIA DE SEGURANÇA MAR
N. FISCAL: PT507685326 N. CLIENTE: N. CONTRATO:
TARIFA / SERVIÇO FORNECIDO: MEDIA TENSÃO <= 3.000MWh
REF. DE COBRANÇA:

2014-09-01	2014-09-30								
2014-09-01	2014-09-30	Energia ativa vazio (medida)	25.278 kWh	0,05840	1	1.501,51	0,00	1.501,51	23
2014-09-01	2014-09-30	Energia ativa ponta (medida)	21.868 kWh	0,07443	1	1.627,84	0,00	1.627,84	23
2014-09-01	2014-09-30	Energia ativa cheias (medida)	78.088 kWh	0,06901	1	5.388,85	0,00	5.388,85	23
2014-09-01	2014-09-30	Energia ativa super vazio (medida)	15.406 kWh	0,05151	1	793,56	0,00	793,56	23
2014-09-01	2014-09-30	ISP - Energia elétrica	140.640 kWh	0,00100	1	140,84	0,00	140,84	23
2014-09-01	2014-09-30	(T. Acesso) Potencia Horas Ponta	331 kW	0,29450	30	2.927,30	0,00	2.927,30	23
2014-09-01	2014-09-30	(T. Acesso) Potencia Controlada	533 kW	0,03480	30	556,45	0,00	556,45	23
2014-09-01	2014-09-30	(T. Acesso) Energia Activa Ponta - II, III	21.868 kWh	0,03350	1	732,58	0,00	732,58	23
2014-09-01	2014-09-30	(T. Acesso) Energia Activa Cheias - II, III	78.088 kWh	0,02910	1	2.272,36	0,00	2.272,36	23
2014-09-01	2014-09-30	(T. Acesso) Energia Activa Vazio Normal - II, III	25.278 kWh	0,01620	1	409,50	0,00	409,50	23
2014-09-01	2014-09-30	(T. Acesso) Energia Activa Super Vazio - II, III	15.406 kWh	0,01580	1	240,33	0,00	240,33	23
2014-09-01	2014-09-30	(T. Acesso) Reactiva Fornecida em Vazio	1.175 kVarh	0,01850	1	21,74	0,00	21,74	23
2014-09-01	2014-09-30	(T.Acesso) React. Cons. em FV Escalão 1	5.593 kVarh	0,00810	1	45,30	0,00	45,30	23
2014-09-01	2014-09-30	(T.Acesso) React. Cons. em FV Escalão 2	0 kVarh	0,02480	1	0,00	0,00	0,00	23
2014-09-01	2014-09-30	(T.Acesso) React. Cons. em FV Escalão 3	0 kVarh	0,07380	1	0,00	0,00	0,00	23
Contribuição audiovisual							2,85	0,00	2,85 6

Total s/IVA 16.860,41
Total de IVA 3.631,44
Valor a Pagar 20.491,85

0,00 1.000,00 533,00 Ciclo semanal com feriados 2012-01-06 Total Mensal 140.640,00

Valor independente do comercializador, sem IVA, incluído nos preços acima para o mesmo período de faturação 7.285,684, o qual contém o valor de custos de interesse económico geral

Contacto do seu Gestor Comercial:

(1) Taxa de IVA aplicável sobre o valor de cada parcela conforme legislação.

Mensagem

Documento também serve de recibo.

PROCESSADO POR COMPUTADOR

Pagamento por: Transferência Bancária

Data Limite Pagamento: 2014-12-01

EMSA INVOICE	15401
ATTRIBUTION	A.O.2
ACTION BY	MWO

FATURA
Original

Fatura: de 2014-11-05
(2014-10-01 a 2014-10-31)

Data Limite de Pagamento: 2014-12-05
Valor a Pagar: 19.503,29 (euros)

EMSA - AGÊNCIA EUROPEIA DE SEGURANÇA MARÍTIMA
CAIS SODRÉ
UNIT A.2 - LEGAL AND FINANCIAL AFFAIRS
LISBOA
1200 450 LISBOA

EMSA Invoice Registration	Date	ABAC terminology
A.2.3 Mail Handler Reception Date		(EC Reception Date)
A.2 Reception Date	17 NOV 2014	(D6 Reception Date)
A.2 ABAC Registration Date		(Registration Date)

ENDEREÇO DO FORNECIMENTO:
AVENIDA RIBEIRA DAS NAUS - LISBOA
1100-454 LISBOA
CPE:

TITULAR: EMSA - AGÊNCIA EUROPEIA DE SEGURANÇA MAR
N. FISCAL: PT507685326 N. CLIENTE: 1 N. CONTRATO:
TARIFA / SERVIÇO FORNECIDO: MEDIA TENSÃO <= 3.000MVAH
REF. DE COBRANÇA:

2014-10-01	2014-10-31	Energia ativa vazio (medida)	24.628 kWh	0,05940	1	1.482,90	0,00	1.482,90	23	
2014-10-01	2014-10-31	Energia ativa ponte (medida)	21.805 kWh	0,07443	1	1.608,06	0,00	1.608,06	23	
2014-10-01	2014-10-31	Energia ativa cheias (medida)	75.842 kWh	0,06901	1	5.220,05	0,00	5.220,05	23	
2014-10-01	2014-10-31	Energia ativa super vazio (medida)	15.202 kWh	0,05151	1	783,06	0,00	783,06	23	
2014-10-01	2014-10-31	ISP - Energia elétrica	137.077 kWh	0,00100	1	137,08	0,00	137,08	23	
2014-10-01	2014-10-31	(T. Acesso) Potencia Horas Ponta	273 kW	0,28450	31	2.486,74	0,00	2.486,74	23	
2014-10-01	2014-10-31	(T. Acesso) Potencia Controlada	507 kW	0,03480	31	546,95	0,00	546,95	23	
2014-10-01	2014-10-31	(T. Acesso) Energia Activa Ponta - I, IV	21.805 kWh	0,03380	1	730,25	0,00	730,25	23	
2014-10-01	2014-10-31	(T. Acesso) Energia Activa Cheias - I, IV	75.842 kWh	0,02800	1	2.183,62	0,00	2.183,62	23	
2014-10-01	2014-10-31	(T. Acesso) Energia Activa Vazio Normal - I, IV	24.628 kWh	0,01600	1	394,05	0,00	394,05	23	
2014-10-01	2014-10-31	(T. Acesso) Energia Activa Super Vazio - I, IV	15.202 kWh	0,01530	1	232,59	0,00	232,58	23	
2014-10-01	2014-10-31	(T. Acesso) Reativa Fornecida em Vazio	1.253 kVarh	0,01850	1	23,18	0,00	23,18	23	
2014-10-01	2014-10-31	(T.Acesso) React. Cons. em FV Escalão 1	3.151 kVarh	0,00810	1	25,52	0,00	25,52	23	
2014-10-01	2014-10-31	(T.Acesso) React. Cons. em FV Escalão 2	0 kVarh	0,02480	1	0,00	0,00	0,00	23	
2014-10-01	2014-10-31	(T.Acesso) React. Cons. em FV Escalão 3	0 kVarh	0,07380	1	0,00	0,00	0,00	23	
Contribuição audiovisual							2,85	0,00	2,85	6

Total s/IVA 15.856,70
Total de IVA 3.646,59
Valor a Pagar 19.503,29

0,00 1.000,00 507,00 Ciclo semanal com feriados 2012-01-08 Total Mensal 137.077,00

Valor independente do comercializador, sem IVA, incluído nos preços acima para o mesmo período de faturação 6.642,80€, o qual contém o valor de custos de interesse económico geral (CIEG), no valor de 2.922,88€.

Contacto do seu Gestor Comercial:

(1) Taxa de IVA aplicável sobre o valor de cada período conforme legislação.

Mensagem

Documento também serve de recibo.

PROCESSADO POR COMPUTADOR

Pagamento por: Transferência Bancária

Data Limite Pagamento:

FATURA
Original

Fatura: 1 de 2014-06-24
(2014-05-14 a 2014-06-13)

Data Limite de Pagamento: 2014-07-24
Valor a Pagar: 1.850,31 (euros)

EMSA - AGÊNCIA EUROPEIA DE SEGURANÇA MARÍTIMA
CAIS SODRÉ
UNIT A.2 - LEGAL AND FINANCIAL AFFAIRS
LISBOA
1200 450 LISBOA

EMSA INVOICE NR:	14992
CONTRIBUTION:	A.O.2
ACTION BY:	MWO

ENDEREÇO DO FORNECIMENTO:
AVENIDA RIBEIRA DAS NAUS - LISBOA
1100 454 LISBOA
CPE:

TITULAR: EMSA - AGÊNCIA EUROPEIA DE SEGURANÇA MAR
N. FISCAL: PT507695326 N. CLIENTE: N. CONTRATO:
TARIFA / SERVIÇO FORNECIDO: BTE - Energia + Acessos (<= 200)
REF. DE COBRANÇA:

2014-05-14	2014-06-13									
2014-05-14	2014-06-13	Energia ativa vazio (medida)	1.607 kWh	0,06566	1	105,52	0,00	105,52	23	
2014-05-14	2014-06-13	Energia ativa ponta (medida)	2.081 kWh	0,07560	1	157,32	0,00	157,32	23	
2014-05-14	2014-06-13	Energia ativa cheias (medida)	5.081 kWh	0,07085	1	358,99	0,00	358,99	23	
2014-05-14	2014-06-13	Energia ativa super vazio (medida)	607 kWh	0,04892	1	29,89	0,00	29,89	23	
2014-05-14	2014-06-13	ISP - Energia elétrica	9.378 kWh	0,00100	1	9,38	0,00	9,38	23	
2014-05-14	2014-06-13	(T. Acesso) Potencia Horas Ponta	17 kW	0,85340	31	339,89	0,00	339,89	23	
2014-05-14	2014-06-13	(T. Acesso) Potencia Contratada	97 kW	0,03880	31	110,66	0,00	110,66	23	
2014-05-14	2014-06-13	(T. Acesso) Reactiva Fornecida em Vazio	1.121 kVarh	0,02230	1	25,00	0,00	25,00	23	
2014-05-14	2014-06-13	(T. Acesso) Energia Activa Ponta	2.081 kWh	0,04880	1	101,76	0,00	101,76	23	
2014-05-14	2014-06-13	(T. Acesso) Energia Activa Cheias	5.081 kWh	0,04240	1	215,43	0,00	215,43	23	
2014-05-14	2014-06-13	(T. Acesso) Energia Activa Vazio Normal	1.607 kWh	0,02210	1	35,51	0,00	35,51	23	
2014-05-14	2014-06-13	(T. Acesso) Energia Activa Super Vazio	607 kWh	0,01990	1	12,08	0,00	12,08	23	
2014-05-14	2014-06-13	(T.Acesso) React. Cons. em FV Escalão 1	179 kVarh	0,00970	1	1,74	0,00	1,74	23	
2014-05-14	2014-06-13	(T.Acesso) React. Cons. em FV Escalão 2	0 kVarh	0,02830	1	0,00	0,00	0,00	23	
2014-05-14	2014-06-13	(T.Acesso) React. Cons. em FV Escalão 3	0 kVarh	0,08790	1	0,00	0,00	0,00	23	
Taxa DGEG							0,35	0,00	0,35	23

EMSA Invoice Registration	Date	ABAC terminology
A.2.3 Mail Handler Reception Date		(EC Reception Date)
A.2 Reception Date		(DG Reception Date)
A.7 ABAC Registration Date		(Registration Date)

Total eIVA 1.504,32
Total de IVA 345,99
Valor a Pagar 1.850,31

0,00 220,00 97,00 Ciclo diário 2012-01-13 Total Mensal 9.376,00

Valor independente do comercializador, sem IVA,
incluído nos preços acima para o mesmo período de
facturação 842,07€

Contacto do seu Gestor Comercial: F res Tel.
(1) Taxa de IVA aplicável sobre o valor de cada parcela conforme legislação.

Mensagens

5

PROCESSADO POR COMPUTADOR

Pagamento por: Transferência Bancária

Data Limite Pagamento: 2014-07-24

Anexo 3

FICHA DE IDENTIFICAÇÃO FINANCEIRA

Se nos mandaram recentemente a Ficha Financeira preenchida, não é necessário enviá-la outra vez - será apenas necessário incluir uma cópia da mesma (devidamente preenchida, assinada com carimbo e datada) junto da proposta.

Note que o titular da conta deve ser o mesmo no formulário de Entidade Legal que nos deve ser enviado (em Anexo 4).



IDENTIFICAÇÃO FINANCEIRA

DECLARAÇÃO DE PRIVACIDADE

http://ec.europa.eu/budget/contracts_grants/info_contracts/financial_id/financial_id_en.cfm#pt

Utilizar LETRAS MAIÚSCULAS E CARACTERES LATINOS aquando do preenchimento do formulário.

DADOS BANCÁRIOS ①

NOME DA CONTA ②	<input type="text"/>		
IBAN/NÚMERO DA CONTA ③	<input type="text"/>		
MOEDA	<input type="text"/>		
CÓDIGO BIC/SWIFT	<input type="text"/>	CÓDIGO DA AGÊNCIA ④	<input type="text"/>
NOME DO BANCO	<input type="text"/>		
ENDEREÇO DA AGÊNCIA BANCÁRIA			
RUA E NÚMERO	<input type="text"/>		
	<input type="text"/>		
LOCALIDADE	<input type="text"/>	CÓDIGO POSTAL	<input type="text"/>
PAÍS	<input type="text"/>		

DADOS DO TITULAR DA CONTA

COMO CONSTA NO BANCO

TITULAR DA CONTA	<input type="text"/>		
RUA E NÚMERO	<input type="text"/>		
	<input type="text"/>		
LOCALIDADE	<input type="text"/>	CÓDIGO POSTAL	<input type="text"/>
PAÍS	<input type="text"/>		

OBSERVAÇÕES

<input type="text"/>

CARIMBO DO BANCO + ASSINATURA DO REPRESENTANTE DO BANCO ⑤

<input type="text"/>

DATA (Obrigatória)

<input type="text"/>

ASSINATURA DO TITULAR DA CONTA (Obrigatória)

<input type="text"/>

- ① Inscrever os dados relativos ao banco final e não os relativos ao banco intermediário.
- ② Não se refere ao tipo de conta. O nome da conta é normalmente o nome do titular da conta. Contudo o titular da conta pode ter decidido escolher um nome diferente para a sua conta bancária.
- ③ Inscrever o código IBAN ((International Bank Account Number - Número internacional de conta bancária)
- ④ Só aplicável para os EU (código ABA), para a AU/NZ (código BSB) e para a CH (código de trânsito). Não se aplica aos outros países.
- ⑤ É preferível juntar uma cópia recente de um extrato bancário. Convém notar que o extrato bancário deve confirmar todas as informações referidas acima nos campos «NOME DA CONTA» «NÚMERO DA CONTA/IBAN» e «NOME DO BANCO» Com um extrato em anexo o carimbo do banco e a assinatura do representante do banco não são necessários A assinatura do titular da conta e a data são sempre obrigatórias.

Anexo 4

FICHA DE IDENTIFICAÇÃO DA ENTIDADE LEGAL

Se nos mandaram (ou aos serviços da Comissão Europeia) recentemente o formulário de Entidade Legal (LEF) devidamente preenchido, apenas terão que informar na v/ proposta que não há modificações relativamente ao formulário enviado anteriormente.

Note que a entidade legal deve ser a mesma no formulário de Ficha Financeira que nos deve ser enviado (em Anexo 4).



O FORMULÁRIO DEVE SER ENTREGUE PREENCHIDO, ASSINADO E ACOMPANHADO DE UMA CÓPIA DOS DOCUMENTOS OFICIAIS (REGISTO OU REGISTOS COMERCIAIS, JORNAL OFICIAL, REGISTO PARA EFEITOS DE IVA) QUE COMPROVAM OS DADOS INDICADOS

ENTIDADE LEGAL

DECLARAÇÃO DE PRIVACIDADE

http://ec.europa.eu/budget/contracts_grants/info_contracts/legal_entities/legal_entities_en.cfm#pt

Utilizar LETRAS MAIÚSCULAS E CARACTERES LATINOS aquando do preenchimento do formulário.

ORGANISMO DE DIREITO PRIVADO/PÚBLICO COM PERSONALIDADE JURÍDICA

DESIGNAÇÃO OFICIAL ①	<input type="text"/>		
	<input type="text"/>		
	<input type="text"/>		
RAZÃO SOCIAL (se diferente)	<input type="text"/>		
	<input type="text"/>		
ABREVIATURA	<input type="text"/>		
FORMA JURÍDICA	<input type="text"/>		
TIPO DE ORGANIZAÇÃO	FOR PROFIT <input type="checkbox"/>		
	NON FOR PROFIT <input type="checkbox"/> ONG ② SIM <input type="checkbox"/> NÃO <input type="checkbox"/>		
NÚMERO DE REGISTO PRINCIPAL ③	<input type="text"/>		
NÚMERO DE REGISTO SECUNDÁRIO (se aplicável)	<input type="text"/>		
LOCAL DE REGISTO PRINCIPAL	CIDADE	<input type="text"/>	
	PAÍS	<input type="text"/>	
DATA DE REGISTO PRINCIPAL	<input type="text"/>	<input type="text"/>	<input type="text"/>
	DD	MM	AAAA
NÚMERO IVA	<input type="text"/>		
ENDEREÇO DA SEDE SOCIAL	<input type="text"/>		
	<input type="text"/>		
CÓDIGO POSTAL	<input type="text"/>	CAIXA POSTAL	<input type="text"/>
	<input type="text"/>	CIDADE	<input type="text"/>
PAÍS	<input type="text"/>	TELEFONE	<input type="text"/>
E-MAIL	<input type="text"/>		

DATA

CARIMBO

ASSINATURA DO REPRESENTANTE AUTORIZADO

① Denominação nacional e respetiva tradução em EN ou FR, se disponível.

② ONG = Organização não governamental, a preencher se for indicada NON FOR PROFIT.

③ Número de inscrição no registo nacional de empresas. Ver quadro com o campo da denominação correspondente por país.